ΑΜΕΡΙΚΗ ΚΑΙ ΡΩΣΙΑ ΘΑ ΥΠΟΓΡΑΨΟΥΝ ΤΟ 1974

Μόνιμη συμφωνία γιά μείωση παραγωγῆς πυρηνικῶν ὅπλων

ΚΑΙ ΣΤΕΝΗ ΣΥΝΕΡΓΑΣΙΑ ΓΙΑ ΤΗΝ ΕΙΡΗΝΙΚΗ ΧΡΗΣΙΜΟΠΟΙΗΣΗ ΤΗΣ ΑΤΟΜΙΚΗΣ ΕΝΕΡΓΕΙΑΣ

ΟΥΑΣΙΓΚΤΟΝ, 22, 'Ασσοσιέϊτεντ Πρές — Γαλλικό Πρακτορείο — Γιουνάϊτεντ Πρές

Σάν «σημαντική συμβολή στήν προσπάθεια μειώσεως τοῦ κινδύνου ἐκρήξεως πυρηνικοῦ πολέμου», χαρακτηρίζονται οἱ δύο πυρηνικές συμφωνίες πού ὑπέγραψαν, χθές, ἐδῶ, ὁ Πρόεδρος Νίξον καί ὁ Σοβιετικός ἡγέτης Λεονίντ Μπρέζνιεφ.

'Η πρώτη συμφωνία προβλέπει τόν «κατ' ἀρχήν» περιορισμό τῶν ἀποθεμάτων ἐπιθετικῶν πυρηνικῶν ὅπλων ὡς τό τέλος τοῦ 1974 καί ἡ δεύτερη τή συνεργασία τῶν δύο ὑπερδυνάμεων γιά τήν εἰρηνική χρησιμοποίηση τῆς ἀτομικῆς ἐνεργείας.

Τίς συμφωνίες ὑπέγραψαν, στό Λευκό Οἶκο, ὁ πρόεδρος Νίξον καί ὁ ἀρχηγός τοῦ σοβιετικοῦ Κ. Κ. Λεονίντ Μπρέζνιεφ, ἀμέσως μόλις ἐπέστρεψαν μέ ἑλικόπτερο στήν ἀμερικανική πρωτεύουσα ἀπό τό Κάμπ Νταίηβιντ, ὅπου εἶχαν συνεχίσει τίς συνομιλίες τους.

Μέ τή συμφωνία γιά τόν περιορισμό τῶν πυρηνικῶν ἀποθεμάτων οἱ δύο κυβερνήσεις ἀναλαμβάνουν τήν ὑποχρέωση νά συνάψουν τό 1974 μόνιμη συμφωνία καί γιά τή μείωση τῆς παραγωγῆς τῶν στρατηγικῶν ὅπλων. Οἱ βασικές ἀρχές τῆς συμφωνίας πού ὑπογράφηκε, χθές, θά ἀποτελέσουν τίς κατευθυντήριες γραμμές γιά τίς ἀμερικανοσοβιετικές συνομιλίες τῆς Γενεύης πού ἔχουν σάν στόχο τόν περιορισμό τῶν στρατηγικῶν ὅπλων.

'Η συμφωνία χαρακτηρίζεται σάν «Διακήρυξη 'Αρχῶν» καί ἀποτελεῖται ἀπό ἑπτά σημεῖα.

Εἶναι ἡ πρώτη φορά πού οἱ δύο χῶρες ἀναλαμβάνουν τήν ὑποχρέωση νά περιορίσουν τά πυρηνικά τους ὁπλοστάσια.

Σημαντικό ἐπίσης εἶναι τό ὅτι, ὅπως φαίνεται, οἱ 'Ηνωμένες Πολιτεῖες δέχονται τίς σοβιετικές ἀντιρρήσεις στό θέμα τοῦ ἐλέγχου τῶν περιορισμῶν «ἐπί τόπου». Στή συμφωνία ἀναφέρεται ὅτι ὁ ἔλεγχος θά γίνεται μέ «ἐθνικά μέσα».

'Η συμφωνία γιά τή συνεργασία τῶν 'Ηνωμένων Πολιτειῶν καί τῆς Σοβιετικῆς 'Ενώσεως στόν τομέα τῆς εἰρηνικῆς χρησιμοποιήσεως τῆς ἀτομικῆς ἐνεργείας, ἀναμένεται ὅτι θά διευκολύνη καί θά προωθήση τίς προσπάθειες πού γίνονται γιά νά τεθῆ ἡ ἀτομική ἐνέργεια στήν ὑπηρεσία τῆς ἀνθρωπότητος.

'Ο προεδρικός σύμβουλος Χένρυ Κίσσιγκερ, μιλώντας γιά τήν πρώτη συμφωνία πρός τους δημοσιογράφους ὑπογράμμισε, ἰδιαίτερα, ὅτι οἱ 'Ηνωμένες Πολιτεῖες ποτέ δέν θά διαχωρίσουν τήν ἀσφάλειά τους ἀπό τήν ἀσφάλεια τῶν συμμάχων τους, ἀφήνοντας ἔτσι νά ἐννοηθῆ, ὅτι οἱ βάσεις πυραύλων καί πυρηνικῶν ὑποβρυχίων θά διατηρηθοῦν στό ἐξωτερικό.

Οἱ Νίξον καί Μπρέζνιεφ θά ἀναχωρήσουν μαζί ἀπόψε ἀπό τήν Οὐάσιγκτον γιά τό Σάν Κλεμέντε τῆς Καλιφόρνιας, ὅπου ὁ Σοβιετικός ἡγέτης θά παραμείνη ὡς τήν Κυριακή καί θά ἐπιστρέψη μόνος στό Καμπ Ντέιβιντ γιά διανυκτέρευση καί ἀνάπαυση, πρίν ἀναχωρήση τό πρωΐ τῆς Δευτέρας, γιά τό Παρίσι.

ΠΑΛΙ ΣΤΗ ΜΟΣΧΑ

Πρωϊνό τηλεγράφημα τοῦ 'Ασσοσιέϊτεντ Πρές ἀναφέρει ὅτι ὁ πρόεδρος Νίξον δέχθηκε πρόσκληση τοῦ Μπρέζνιεφ νά ἐπισκεφθῆ τή Σοβιετική Ἕνωση, τόν ἐρχόμενο χρόνο, γιά μιά νέα διάσκεψη.

'Ο πρόεδρος Πομπιντού ἐπιθεωρεῖ τιμητικό ἀπόσπασμα πού παρουσιάζει ὅπλα, κατά τήν ἄφιξη τοῦ Γάλλου προέδρου στή Βόννη. Τόν κ. Πομπιντού συνοδεύει ὁ Γερμανός καγκελλάριος (ἀριστερά).

(Τηλεφωτογραφία τοῦ 'Αθηναϊκοῦ Πρακτορείου καί τοῦ Γιουνάϊτεντ Πρές)

Μπράντ — Πομπιντού διαπιστώνουν

Η ΓΑΛΛΟΓΕΡΜΑΝΙΚΗ ΦΙΛΙΑ ΕΓΓΥΗΣΗ ΓΙΑ ΤΗΝ ΕΙΡΗΝΗ

Κοινή στάση ἔναντι τῆς 'Αμερικῆς

ΒΟΝΝΗ, 22. Ρώυτερ.

"Οπως ἐδήλωσε Δυτικογερμανός κυβερνητικός ἐκπρόσωπος, ὁ πρόεδρος Πομπιντού καί ὁ καγκελλάριος κ. Μπράντ σημείωσαν «καλή ἀρχή» στή χθεσινή πρωϊνή συνάντησή τους στή Βόννη. Οἱ δύο ἡγέτες εἶχαν συνομιλίες χωρίς προκαθορισμένη ἡμερησία διάταξη καί ἡ πρώτη συνάντησή τους διήρκεσε ἐπί τρεῖς ὥρες.

Τά θέματα πού τούς ἀπασχόλησαν ἦσαν ἡ περαιτέρω ἀνάπτυξη τῆς Εὐρωπαϊκῆς Οἰκονομικῆς Κοινότητας, τα πολύπλοκα θέματα τῆς ἀμύνης, τῆς ὑφέσεως καί τῆς ἀσφαλείας στήν Εὐρώπη καθώς καί οἱ ἐπιπτώσεις πού θά ἔχη στίς χώρες τους ἡ συνεχιζομένη ἐπίσκεψη τοῦ κ. Μπρεζνιεφ στήν Οὐάσιγκτον.

Ἐπίσης συζήτησαν τό Μεσανατολικό, σέ συσχετισμό μέ τήν ἐπίσκεψη τοῦ κ. Μπράντ στό 'Ισραήλ καί μέ τις συνομιλίες πού εἶχε ὁ Δυτικογερμανός ὑπουργός τῶν 'Εξωτερικῶν κ. Σέελ στίς ἀραβικές χώρες.

"Οπως ἐδήλωσε χθές τή νύκτα ὁ καγκελλάριος Μπράντ, οἱ γαλλογερμανικές σχέσεις «ἀποτελοῦν συμφωνία μέ τήν καλύτερη ἔννοια τοῦ ὅρου, πού τίθεται στήν ὑπηρεσία τῆς εὐρωπαϊκῆς ἑνότητας καί εἶναι κάτι σημαντικώτερο ἀπό τήν ἁπλή συνεργασία». Ἀπό τήν πλευρά του, ὁ πρόεδρος Πομπιντού ἐχαρακτήρισε τήν γαλλογερμανική φιλία σάν «ἐγγύηση τῆς εἰρήνης στήν Εὐρώπη» καί σάν «ἀπαραίτητο παράγοντα ἰσορροπίας γιά τήν Εὐρώπη καί τόν κόσμο».

'Εξ ἄλλου, σέ συνέντευξή του πρός τήν τηλεόραση, ὁ Δυτικογερμανός ὑπουργός 'Εξωτερικῶν κ. Σέελ ἐδήλωσε ὅτι σημειώθηκε προσέγγιση τῶν ἀπόψεων Γαλλίας — Δυτικῆς Γερμανίας, ὅσον ἀφορά τήν κοινή στάση τῶν κρατῶν - μελῶν τῆς ΕΟΚ ἔναντι τῆς Οὐάσιγκτον κατά τίς μελλοντικές συνομιλίες γιά τό παγκόσμιο ἐμπόριο, καθώς ἐπίσης καί τίς θέσεις τῶν δύο κρατῶν στούς κόλπους τῆς Βορειοατλαντικῆς Συμμαχίας.

Ἐξάμηνη παράταση διακοπῆς ποινῆς

Ἐπί ἑβδομήνο παρετάθη ἡ διακοπή ἐκτίσεως τῆς ποινῆς τοῦ πολιτικοῦ κρατούμενου κ. Χριστουδούλου Ζαρμπάνη, μέ χθεσινή ἀπόφαση τοῦ Τριμελοῦς Πλημμελειοδικείου Πειραιώς, πρός ἀποτροπή ἀνηκέστου βλάβης τῆς ὑγείας του. 'Ο κ. Ζαρμπάνης πάσχει ἀπό ψυχικές διαταραχές, ἀσθματική βρογχίτιδα καί χρονία σπαστική κωλίτιδα. Καταδικάσθηκε στίς 23 Μαρτίου 1972 ἀπό τό Πενταμελές Ἐφετεῖο σέ φυλάκιση 2½ ἐτῶν γιά παράβαση τοῦ Α.Ν. 509.

'Ο καιρός σήμερα

● 20 — 32 ΒΑΘΜΟΙ

Πρόγνωση Μετεωρολογικῆς 'Υπηρεσίας (22.6.73, ὥρα 6.30 π.μ.)

ΠΕΡΙΓΡΑΦΗ: 'Αντικυκλών καλύπτει τήν 'Ελλάδα καί διατηρεῖ τήν καλοκαιρίαν εἰς ὁλόκληρον τήν χώραν ἐνῶ θερμαί μάζαι ἀέρος κινοῦμεναι βραδέως ἐκ τῆς Βορ. 'Αφρικῆς πρός τήν 'Ελλάδα θά προκαλέσουν προοδευτικήν ἄνοδον των θερμοκρασιῶν.

ΑΤΤΙΚΗ: Καιρός αἴθριος. "Ανεμοι μεταβλητοί ἀσθενεῖς (2—3 μπφόρς) καί τήν ἡμέραν παρά τάς ἀκτάς θαλασσαίας αὔραι. Θάλασσα Σαρωνικοῦ καί Νοτίου Εὐβοϊκοῦ ἤρεμος ἕως ὀλίγον τεταραγμένη (2—3) καί τοπικῶς τήν ἡμέραν ἕως τεταραγμένη (4). 'Η θερμοκρασία σημειοῦσα βαθμιαίαν ἄνοδον θά κυμανθῆ μεταξύ μεγίστης 32 καί ἐλαχίστης 20 βαθμῶν Κελσίου.

ΥΠΟΛΟΙΠΟΣ ΕΛΛΑΣ: Καιρός αἴθριος ἕως ὀλίγον νεφελώδης καί τήν ἡμέραν εἰς τήν δυτικήν 'Ελλάδα τοπικῶς νεφελώδης. "Ανεμοι εἰς τήν δυτικήν 'Ελλάδα νότιοι - νοτιοανατολικοί ἀσθενεῖς ἕως μέτριοι (3—5), εἰς τήν ὑπόλοιπον χώραν διαφόρων διευθύνσεων ἀσθενεῖς ἕως μέτριοι (3—4). Θάλασσα ὀλίγον τεταραγμένη καί τοπικῶς τεταραγμένη (3—4). Θερμοκρασία εἰς προοδευτικήν ἄνοδον.

ΠΡΟΟΠΤΙΚΗ ΔΙΑ ΤΗΝ ΚΥΡΙΑΚΗΝ: 'Ο καιρός προβλέπεται τοπικῶς νεφελώδης μετά πιθανότητας ἀπομονωμένων βροχῶν εἰς τήν Δυτικήν 'Ελλάδα. Οἱ ἄνεμοι θά πνέουν ἀσθενεῖς ἕως μέτριοι. 'Η θερμοκρασία θά σημειώση ἄνοδον.

ΘΕΡΜΟΚΡΑΣΙΑΙ ΠΟΛΕΩΝ: Θεσσαλονίκη 10—29, Κομοτηνή 9—24, Φλώρινα 9—28, Ἀλεξανδρούπολις 9—23, Κέρκυρα 14—28, Λάρισα 11—30, Μυτιλήνη 16—25, 'Αθῆναι 16—28, Τρίπολις 10—26, Καλαμάτα 14—28, Νάξος 17—22, Χανιά 20—28, Ρόδος 16—28, 'Ηράκλειον 17—26.

'Ἐπανήρχισε ἡ ναυσιπλοΐα στόν 'Ισθμό

ΚΟΡΙΝΘΟΣ, 22. Τοῦ ἀνταποκριτοῦ μας. —

'Επανήρχισε χθές στίς 11 μ.μ. ἡ ναυσιπλοΐα στή διώρυγα τῆς Κορίνθου, ἡ ὁποία εἶχε διακοπῆ λόγω πτώσεως χωμάτων, πλησίον τῆς παλαιᾶς σιδηροδρομικῆς γέφυρας τοῦ 'Ισθμοῦ. Τό μέγιστο ἐπιτρεπόμενο βύθισμα τῶν διερχομένων πλοίων, θά εἶναι προσωρινά 16 πόδια, ἀντί τῶν 22 ποῦ ἦταν μέχρι τώρα.

Ζητοῦν νά χορηγηθῆ γενική ἀμνηστία

Μέ ἐπιστολή τους πρός τόν ὑπουργό Δικαιοσύνης, 23 συγγενεῖς πολιτικῶν κρατουμένων, ὑποστηρίζουν ὅτι «τό μέτρον τῆς ἀναθεωρήσεως τῶν ὑποθέσεων ἀπό τό 'Αναθεωρητικό Στρατοδικεῖο εἶναι ἡμίμετρον» καί καταλήγουν: «'Από τήν ἰδίαν τήν φύσιν του τό θέμα τῶν πολιτικῶν κρατουμένων εἶναι θέμα κοσμοῦς πολιτικόν, δέν ἐπιλύεται διά δικαστικῶν ἀποφάσεων, ἀλλά μόνον διά μιᾶς πολιτικῆς πράξεως διά τῆς ὁποίας θά ἀπολυνται ὅλοι οἱ πολιτικοί κατοτυμενοι καί θά χορηγῆται γενική ἀμνηστία».

'Ἐπανέρχεται ἡ θανατική ποινή στήν Ἑλλάδα

'Η θανατική ποινή ἐπαναφέρεται ἀπό τήν Δευτέρα, ἀνακοίνωσε ἡ Δικαιοσύνη τῆς Ἑλλάδος, ἡ ὁποία ἐξέφρασε τήν ἐλπίδα ὅτι αὐτή «θά ἀκολουθήση αὐστηρότερη διαδικασία γιά τήν πρόληψη ἄλλων διαρροῶν».

Στίς ἐνορίες

ΟΙ ΔΗΛΩΣΕΙΣ ΕΤΕΡΟΔΗΜΟΤΩΝ ΘΑ ΥΠΟΒΛΗΘΟΥΝ ΣΗΜΕΡΑ ΚΑΙ ΑΥΡΙΟ

Δέν θά ὑπάρξη παράταση προθεσμίας

Μέ σημερινή ἀνακοίνωση τοῦ ὑπουργείου τῶν 'Εσωτερικῶν, ὑπενθυμίζεται ὅτι σήμερα καί αὔριο πρέπει οἱ ἑτεροδημότες, ἐφ' ὅσον ἐπιθυμοῦν νά ψηφίσουν στόν τόπο διαμονῆς τους καί ὄχι στόν δῆμο ἤ τήν κοινότητα, στούς ἐκλογικούς καταλόγους τῶν ὁποίων εἶναι γραμμένοι, νά ὑποβάλουν στίς ἐνορίες τους τίς προβλεπόμενες ἀπό τόν νόμο δηλώσεις.

Οἱ δηλώσεις εἶναι ἔντυπες, θά παραδίδωνται ἀπό τούς ἐφημερίους στούς ἐνδιαφερομένους καί θά συντάσσωνται ἀτελῶς εἰς διπλοῦν. Τό ἕνα ἀντίγραφο, κεκυρωμένο ἀπό τόν ἐφημέριο, θά παραδίδεται στόν δηλοῦντα, γιά νά μπορέση νά ψηφίση στό δημοψήφισμα.

Οὐδεμία παράταση ὑποβολῆς τῶν δηλώσεων θά δοθῆ.

ΑΠΟΠΕΙΡΑ ΑΝΘΡΩΠΟΚΤΟΝΙΑΣ

ΕΡΡΙΞΕ ΣΕ ΠΟΤΑΜΙ ΤΗΝ ΠΕΘΕΡΑ ΤΟΥ ΓΙΑ ΝΑ ΤΗΝ ΠΝΙΞΗ

ΚΑΘΕΙΡΞΗ 10 ΕΤΩΝ

ΘΕΣΣΑΛΟΝΙΚΗ 22. Τοῦ ἀνταποκριτοῦ μας. —

Σέ κάθειρξη δέκα ἐτῶν καί πενταετή στέρηση τῶν πολιτικῶν του δικαιωμάτων καταδίκασε τό Μικτό Κακουργιοδικεῖο Θεσσαλονίκης τόν 'Ηλία Φωτίου, ἐτῶν 25, γεωργό, ἀπό τόν Μακρύγιαλο Κατερίνης, ἔγγαμο καί πατέρα τριῶν τέκνων, πού ἦταν κατηγορούμενος γιά ἀπόπειρα ἀνθρωποκτονίας. 'Ο Φωτίου κατηγορεῖτο ὅτι τόν περασμένο Σεπτέμβριο ἐπιχείρησε νά πνίξη στόν ποταμό Λουδία τήν πεθερά του Χρυσή σύζ. Δημ. Παπαδοπούλου, 40 ἐτῶν. "Οπως προέκυψε ἀπό τήν διαδικασία ὁ κατηγορούμενος μαζί μέ τήν γυναίκα του, τήν πεθερά του καί τήν ἀνήλικη κουνιάδα του εἶχε μεταβῆ στό χωριό Λουδίας κοντά στόν ὁμώνυμο ποταμό γιά νά ἀσχοληθοῦν μέ γεωργικές ἐργασίες. Τή νύχτα τῆς 30ῆς Σεπτεμβρίου ἡ Παπαδοπούλου ἀνεχώρη ἡμιλυπόθυμη ἀπό τόν ποταμό. "Οπως ὑποστήριξε ἡ ἴδια ὁ γαμβρός της τήν ἔρριξε στόν ποταμό γιά νά τήν πνίξη ἐπειδή ἀντιδροῦσε στήν πρόθεσή του νά χωρίση μέ τήν γυναίκα του. 'Αντίθετα ὁ κατηγορούμενος ὑποστήριξε ὅτι διατηροῦσε ἐρωτικές σχέσεις μέ τήν πεθερά του καί ὅτι ἐκείνη τή νύχτα τῆς ζήτησε νά τίς διακόψη. "Οταν αὐτή ἀντέδρασε καί ἐζήτησε νά ἀλλήλοσπαχθοῦν ἐξοργίσθηκε, ὅπως εἶπε, καί τήν ἔρριξε στόν ποταμό. "Ας σημειωθῆ ὅτι τόν περασμένο Μάρτιο ὁ Φωτίου καταδικάσθηκε ἀπό τό Κακουργιοδικεῖο Τρικάλων σέ κάθειρξη διότι ἀποπλάνησε τήν ἀνήλικη κουνιάδα του.

'Ἑπτά κλοπές σέ δύο μῆνες

Συνελήφθη ἀπό ὄργανα τῆς 'Αστυνομίας Πειραιώς ὁ Παναγιώτης Καυκανιώτης, 23 ἐτῶν, κάτοικος Δραπετσώνας, διότι μέσα σέ δύο μῆνες διέπραξε ἑπτά κλοπές ἀπό κερματοδέκτες ὑπαιθρίων τηλεφωνικῶν θαλάμων καί συναπεκόμισε τό ποσό τῶν 4.500 δραχμῶν. 'Απεστάλη στόν εἰσαγγελέα.

Συμπλοκές νεαρῶν διαδηλωτῶν στό «Καρτιέ Λατέν»

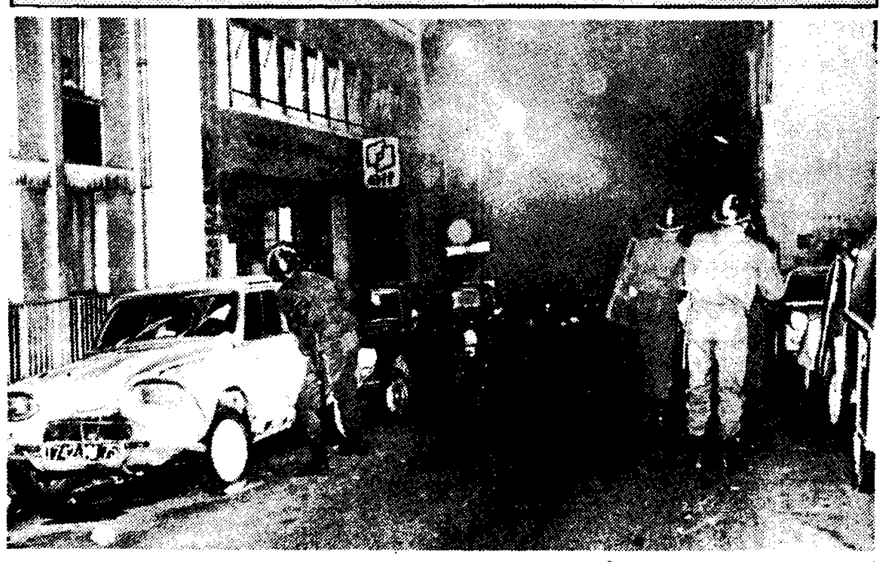

ΜΕΙΩΘΗΚΕ, ΤΟΝΙΖΟΥΝ, Η ΑΓΟΡΑΣΤΙΚΗ ΑΞΙΑ ΤΩΝ ΜΙΣΘΩΝ

Οἱ ὑπάλληλοι δημοσίου καί ΔΕΗ ζητοῦν ἄμεση αὔξηση ἀποδοχῶν

ΑΡΧΕΣ ΙΟΥΛΙΟΥ ΑΥΞΗΣΕΙΣ ΤΩΝ ΣΥΝΤΑΞΕΩΝ ΙΚΑ

Ζωτικά θέματα, πού ἀπασχολοῦν ἀπό καιρό τούς ἐπαγγελματίες καί βιοτέχνες καί πού δέν ἔχουν ἐπιλυθῆ ἀκόμη, συζητήθηκαν ἐπισταμένως κατά τήν χθεσινή, τελευταία, συνεδρίαση τοῦ 10μελοῦς διοικητικοῦ συμβουλίου τῆς Γενικῆς Συνομοσπονδίας 'Επαγγελματιῶν καί Βιοτεχνῶν. Πρόκειται γιά τό ἀσφαλιστικό θέμα, τό ἀγορανομικό, τῶν ὑγειονομικῶν ἐλέγχων καί τῆς χρηματοδοτήσεως.

Γιά τό πρῶτο ζήτημα ζητήθηκε νά κεφαλαιοποιηθοῦν οἱ ὀφειλές τόσο τῶν ἐπαγγελματιῶν, ὅσο καί τῶν βιοτεχνῶν, πρός τούς ἀσφαλιστικούς ὀργανισμούς καί ἰδιαίτερα πρός τό ΤΕΒΕ. Κι' αὐτό γιά νά μπορέσουν οἱ ἀσφαλισμένοι τοῦ Ταμείου αὐτοῦ νά τύχουν τῆς ἰατρικῆς περιθάλψεως πού παρέχεται, τήν ὁποία τώρα στεροῦνται, λόγω τῶν ὀφειλῶν πρός τό Ταμεῖο. Οἱ ὀφειλές αὐτές, τονίσθηκε χθές, δημιουργήθηκαν ἀπό καθαρό ἀντικειμενικούς λόγους καί ὄχι ἀπό ὑπαιτιότητα τῶν ἐπαγγελματοβιοτεχνῶν.

Τό ἀγορανομικό πρόβλημα συζητήθηκε ἐν πλάτει, λόγω τῶν ἀλλεπαλλήλων μειώσεων τῶν ποσοστῶν κέρδους τῶν ἐπαγγελματιῶν, σέ ὅ,τι ἀφορᾶ τήν ἐμπορία τῶν κατεψυγμένων πουλερικῶν, τῶν παιδικῶν τροφῶν κλπ. Ζητήθηκε ὅπως τά ποσοστά κέρδους ἐπανέλθουν στά παλαιά ἐπίπεδα, «διότι σήμερα, μέ τίς ἐπελθοῦσες μειώσεις, δέν καλύπτονται στοιχειωδῶς τά ἔξοδα λειτουργίας τῶν καταστημάτων».

Τό 10μελές συμβούλιο χαρακτήρισε σάν «ἄκρως αὐστηρούς» τούς ὑγειονομικούς ἐλέγχους, δεδομένου ὅτι, ὅπως ἀναφέρθηκε, σέ ὁρισμένες περιπτώσεις διατάχθηκε καί κλείσιμο τῶν καταστημάτων.

Γιά τό τελευταῖο ζήτημα, τῆς πιστοδοτήσεως, ἀντηλλάγησαν διάφορες ἀπόψεις καί τονίσθηκε ἡ ἀνάγκη ὅπως αὐξηθοῦν τά χορηγούμενα δάνεια στίς μικρομεσαῖες ἐπιχειρήσεις καί «ἀπαλυνθοῦν» οἱ προϋποθέσεις δανειοδοτήσεως. Τέλος, συζητήθηκε τό αἴτημα τῶν γουνοποιῶν Καστορίας — Σιατίστης, γιά τήν περιφρούρηση τῆς βιοτεχνίας τοῦ εἴδους.

Τ. ΑΝΔΡΕΟΠΟΥΛΟΣ

ΠΑΡΙΣΙ, 22. 'Ασσοσιέϊτεντ Πρές Γαλλικό Πρακτορείο. Ρώυτερ. —

Τοσοχές ξέσπασαν, χθές τή νύχτα, στό Παρίσι, στούς δρόμους τοῦ ὁποίου μαχητικοί ὁπαδοί τῆς ἄκρας ἀριστερᾶς, πού ἐφόρεσαν «κοκταϊλ Μολότωφ», συγκρούσθηκαν ἐπανειλημμένως, μέ τίς ἰσχυρές δυνάμεις τῆς 'Αστυνομίας, πού ποστάτευαν μία συγκέντρωση ὁπαδῶν τῆς ἄκρας δεξιᾶς.

Τουλόχιστον 76 ἀστυνομικοί τραυματίσθηκαν, ἀπό τούς ὁποίους οἱ 16 διακομίσθηκαν σέ νοσοκομεῖα. Μεσικοί ἀπό αὐτούς εἶναι σέ σοβαρή κατάσταση. Σήμερα τό πρωΐ ἔγινε γνωστό ὅτι ἕνας ἀστυνομικός πού ἔπεσε καθολικά ἐγκαύματα παλεύει μέ τό θάνατο.

Καί μεταξύ τῶν διαδηλωτῶν ὑπάρχουν πολλοί τραυματίες, ἀλλά δέν ἔγινε γνωστό πόσοι ἀκριβῶς καί σέ τί κατάσταση βρίσκονται.

Οἱ συγκρούσεις ἄρχισαν, στήν ἀριστερή ὄχθη τοῦ Σηκουάνα, ὅταν 1.000 περίπου ἀριστεροί διαδηλωτοί προσπάθησαν νά πλησιάσουν σέ μιά αἴθουσα ὅπου εἶχαν συγκεντρωθῆ ὁπαδοί τοῦ κόμματος «Νέα Τάξη» τῆς ἄκρας δεξιᾶς. Στή φωτογραφία ἀστυνομικοί προωθοῦνται, μέ μύριες προφυλάξεις, πρός τήν περιοχή ὅπου γίνονται οἱ συγκρούσεις.

Ὁμόφωνη ἀπόφαση τοῦ Δ.Σ.

ΠΛΗΡΗ ΕΛΕΥΘΕΡΟΤΥΠΙΑ ζητεῖ ἡ Ἕνωση Συντακτῶν

'Η Ἕνωση Συντακτῶν 'Ημερησίων 'Εφημερίδων 'Αθηνῶν ἐξέδωσε χθές τήν ἑξῆς ἀνακοίνωση:

«Τό νέον Διοικητικόν Συμβούλιον τῆς Ἑνώσεως Συντακτῶν 'Ημερησίων 'Εφημερίδων 'Αθηνῶν συνελθόν χθές εἰς τήν πρώτην, μετά τήν ἐκλογήν του συνεδρίασιν ἀπεφάσισεν ὁμοφώνως ὅπως ὑποβάλη, καί πάλιν, εἰς τήν Κυβέρνησιν τό αἴτημα διά τήν πλήρη ἀποκατάστασιν τῆς ἐλευθεροτυπίας εἰς τήν 'Ελλάδα.

1) Τό Διοικητικόν Συμβούλιον φρονεῖ ὅτι μετά τήν ἐπελθοῦσαν Πολιτειακήν μεταβολήν καί μετά τήν ἔκδοσιν τῆς Συντακτικῆς Πράξεως τῆς 1ης 'Ιουνίου, εἰς ἐφαρμογήν δέ καί τοῦ ψηφίσματος τῆς 15 'Ιουνίου 1973 διά τῶν ὁποίων ἀναγνωρίζονται εἰς τόν 'Ελληνικόν λαόν αἱ ἀτομικαί καί πολιτικαί ἐλευθερίαι του καί εἰς τόν 'Ελληνικόν Τύπον τά βασικά δικαιώματά του, ἡ Κυβέρνησις θά ἔδει νά ἐκδώση τάς ἀπαραιτήτους πράξεις αἱ ὁποῖαι νά θεμελιώνουν καί νά ἐξασφαλίζουν τήν ἐλευθέραν καί ἀπρόσκοπτον λειτουργίαν τοῦ δημοσιογραφικοῦ ἐπαγγέλματος. Θεωροῦμεν ἀπαραίτητον ὅπως ἐπαναλειτουργήσουν εἰς τήν χώραν μας αἱ συνθῆκαι τῆς πλήρους ἐλευθεροτυπίας αἰσομένων ὅλων τῶν ἐμποδίων τά ὁποῖα παρεμβάλλονται εἰς τό ἔργον τοῦ Δημοσιογράφου ὑπό τό καθεστώς τῆς Δημοκρατίας, καί ὑπό τήν Προεδρίαν τοῦ κ. Γεωργίου Παποδοπούλου, ὁ ὁποῖος τοσάκις ἐπέδειξε ἰδιαίτερον ἐνδιαφέρον διά τούς δημοσιογράφους. Οὕτω καί μόνον ὁλοποιοῦνται οἱ δεκηροσσάμεναι δημοκρατικαί προθέσεις τῆς νέας Συνταγματικῆς Πολιτείας.

2) Τό Διοικητικόν Συμβούλιον πιστεύει ὅτι ἡ ἐπελθοῦσα Πολιτειακή μεταβολή, διά τῆς καθιερώσεως τῆς Προεδρικῆς Κοινοβουλευτικῆς Δημοκρατίας, πρέπει νά ἔχη ὡς ἐπακόλουθον τήν κατάργησιν τῆς ἀπαραδέκτου ἐκείνης διατάξεως τοῦ Νόμου «περί Τύπου» καθ' ἣν ἀπαγορεύεται ἡ μετατροπή εἰς χρηματικάς τῶν ἐπιβαλλομένων ὑπό τῶν τακτικῶν δικαστηρίων ποινῶν φυλακίσεως εἰς τούς δημοσιογράφους. 'Εκ πανειλημμένως παρεσχέθησαν ἐκ μέρους τῶν ἀρμοδίων τῆς Κυβερνήσεως, καί δή δημοσία, διαβεβαιώσεις περί ἀναγνωρίσεως καί εἰς τούς δημοσιογράφους τοῦ δικαιώματος τούτου, τό ὁποῖον οἱ νόμοι ἔχουν παραχωρήσει εἰς ὅλους τούς πολίτας, τούς καταδικαζομένους διά μή ἀτιμωτικά ἀδικήματα. Πορουσιάζεται τώρα ἡ εὐκαιρία ὅπως πραγματοποιηθῆ ἡ ὑπόσχεσις αὐτή τῆς 'Εθναναστατικῆς Κυβερνήσεως.

3) Θεωροῦμεν ἀπαραδέκτους τάς ἐνεργείας ὡρισμένων Κρατικῶν 'Οργάνων, αἵτινα ἀπό ὑπερβολικόν ζῆλον προβαίνουν εἰς πράξεις θιγούσας ἀπ' εὐθείας ἐπαγγελματίας δημοσιογράφους κατά τρόπον προσβάλλοντα τήν προσωπικήν αὐτῶν ἀξιοπρέπειαν, ὡς συνέβη καί προσφάτως εἰς τήν περίπτωσιν ἀπογευματινῆς ἐφημερίδος τῶν 'Αθηνῶν. Οἱ 'Αθηναῖοι Δημοσιογράφοι, μέλη τῆς πρώτης ἐπαγγελματικῆς δημοσιογραφικῆς ὀργανώσεως, καθώς καί οἱ δημοσιογράφοι ὁλοκλήρου τῆς χώρας, πιστοί εἰς τάς φιλελευθέρας καί δημοκρατικάς ἀρχάς, αἱ ὁποῖαι ἐμπνέουν ὅλους τούς "Ελληνας, εἶναι βέβαιον ὅτι ἡ Κυβέρνησις, ὑπό τά νέον καθεστῶς, θά ἀποδώση εἰς τόν 'Ελληνικόν Τύπον καί εἰς τούς πνευματικούς ἐργάτας του, τάς πλήρεις ἐλευθερίας των καί τά δικαιώματά των, τά ὁποῖα ἀντλοῦν ἀπό τήν μακραίωνα ἱστορίαν τῆς Πατρίδος μας».

ΚΑΙ ΑΛΛΗ ΕΝΩΣΗ

Καί ἡ Ἕνωσις Συντακτῶν 'Ημερησίων 'Εφημερίδων Πελοποννήσου, 'Ηπείρου καί Νήσων ἀπηύθυνε πρός τόν κ. Γ. Παποδόπουλον τό παρακάτω τηλεγράφημα:

«Μετά ἐπελθοῦσαν πολιτειακήν μεταβολήν ἡ Ἕνωσις Συντακτῶν κοίνει ἐπαναγκες, ὅπως ἡ Κυβέρνησις λάβη ἐνθεικνυόμενα μέτρα δι' ἀπρόσκοπτον λειτουργίαν ἀπαγγέλματος. 'Ισοτίμως κοίνει ὅτι ἐπιβάλλεται ὅπως τυχόν καταδικαζόμενοι δημοσιογράφοι δι' ἀδικήματα Τύπου ἔχουν τήν εὐχέρειαν ἀπαραπλής τῆς ποινῆς εἰς χρηματικήν τοιαύτην. 'Εξαιρετικῶς κ. Προέδρου δέον μετουσιωθοῦν εἰς πράξιν διά τῆς ἀναγνωρίσεως καί εἰς τόν Τύπον τῶν βασικῶν του δικαιωμάτων».

ΟΙ ΑΣΘΕΝΕΙΣ

ΝΑ ΜΗΝ ΑΠΕΥΘΥΝΩΝΤΑΙ ΣΤΟΥΣ ΦΙΛΑΝΘΡΩΠΟΥΣ

ΓΙΑ ΝΑ ΜΕΤΑΒΟΥΝ ΣΤΟ ΕΞΩΤΕΡΙΚΟ

'Απόλυτη ἐπιτυχία σημείωσε κατά τό πρῶτο τετράμηνο τῆς λειτουργίας του τό Ρυθμιστικό Κέντρο 'Αθεσνῶν, δήλωσε χθές ὁ ὑπουργός Κοινωνικῶν Ὑπηρεσιῶν κ. Ι. Λαδας. Στό διάστημα αὐτό ἐξυπηρετήθησαν περίπου 45.500 ἄτομα ποί εἰχαν ἀνάγκη ἀπό ἄμεση ἰατική μέριμνα. 'Από τά ἄτομα αὐτά: 6.709 εἰσήχθησαν πρός νοσηλείαν σέ ἰδιωτικά Ρυθμιστικοῦ Κέντρου, 24.589 διακομίσθηκαν σέ ἄλλα νοσοκομεῖα καί 13.924 μετά τήν παροχή πρώτων βοηθειῶν ἐπέστεψαν στίς οἰκίες τους. 'Επίσης, 8 000 περίπου ἄτομα μεταφέθηκαν μέ ἀσθενοφόρα τοῦ Κέντρου σέ διάφορα νοσοκομεῖα.

Παράλληλα, ὁ κ. Λαδάς ἀνεκοίνωσε ὅτι ἀπεδλήθησαν τοῦ Κέντρου δύο γιατροί καί ἕνας τοσιματιοφόρεας διότι ἐλάβαν χρήματα ἀπό ἀσθενεῖς γιά νά τούς ἐξυπηρετήσουν.

«Πᾶσα φροντίς εἰς τούς χώους αὐτούς παρέχεται δωσεάν — ὑπογράμμισε ὁ κ. ὑπουργός. 'Απαγορεύεται οἱαδήποτε ἀμοιδή ἤ φιλοδώρημα εἰς πάντας».

Η ΜΕΤΑΒΑΣΗ ΑΣΘΕΝΩΝ ΣΤΟ ΕΞΩΤΕΡΙΚΟ

'Εξ ἄλλου, ὁ κ. Λαδάς δήλωσε ὅτι ὅσοι ἔχουν ἀνάγκη νά μεταδοῦν στό ἐξωτερικό γιά ἰοσηλεία, πρέπει νά ἀπευθύνονται στό ὑπουργείο Κοινωνικῶν 'Υπηρεσιῶν καί ὄχι στούς φιλανθρώπους μέσω τῶν ἐφημερίδων. Γιά